

「世界を視野に 地域から始めよう」

宮崎大学長 鮫島 浩

宮崎大学は、教育学部、医学部、工学部、農学部、地域資源創成学部の5学部と大学院として7研究科を持つ総合大学です。宮崎県のランド・ユニバーシティーとして高等教育の中核を担っています。それぞれの部局は独自に、またお互いに協力・融合して、特色ある教育、研究、人材育成、地域社会貢献を行っています。

宮崎大学のスローガンは「世界を視野に 地域から始めよう」です。混沌とした社会情勢の中であっても、時代の要請と世界の動きを念頭に置いて世界レベルの教育や研究を行うことは大学に課せられた重要な使命です(グローバル・ビジョン)。同時に、軸足をしっかり地域社会に据えて、身近な地域の問題を着実に解決することも重要です(ローカル・アクト)。地域の問題を限りなくとことん追求することが、実は世界にも通用する重要な問題提起である、あるいは重要な発見に繋がる、ということは多くの先人が認めるところです。宮崎大学が宮崎に存在する意義は、ここにあります。

宮崎大学は地域の産業界、行政、高等教育機関、自治体と良好な連携を築いています。学内には、教育能力の高い教員、素晴らしい研究者、ユニークな人材、特色ある研究施設や充実した教育施設が整っています。キャンパスは南国に立地しており、明るい太陽、鮮やかなグリーン環境、海も川も山も一級品が揃い、持続可能な自然豊かな環境に恵まれています。人間性溢れる教職員と、人情味豊かな宮崎県民とで、この地では着実に豊かな多様性のある人間関係が築かれています。この優れた条件のもとで、学生の主体性を重視した数多くの取り組みに是非、参加していただきたいと思えます。

明るく楽しい宮崎大学で、有意義な学生生活を過ごし、社会に飛び立ってください。「世界を視野に 地域から始めよう」のスローガンのもと、グローバルな視点を持って、世界や地域で活躍できる人材を輩出しながら、発展し続けている宮崎大学が、皆さんを待っています。



沿革

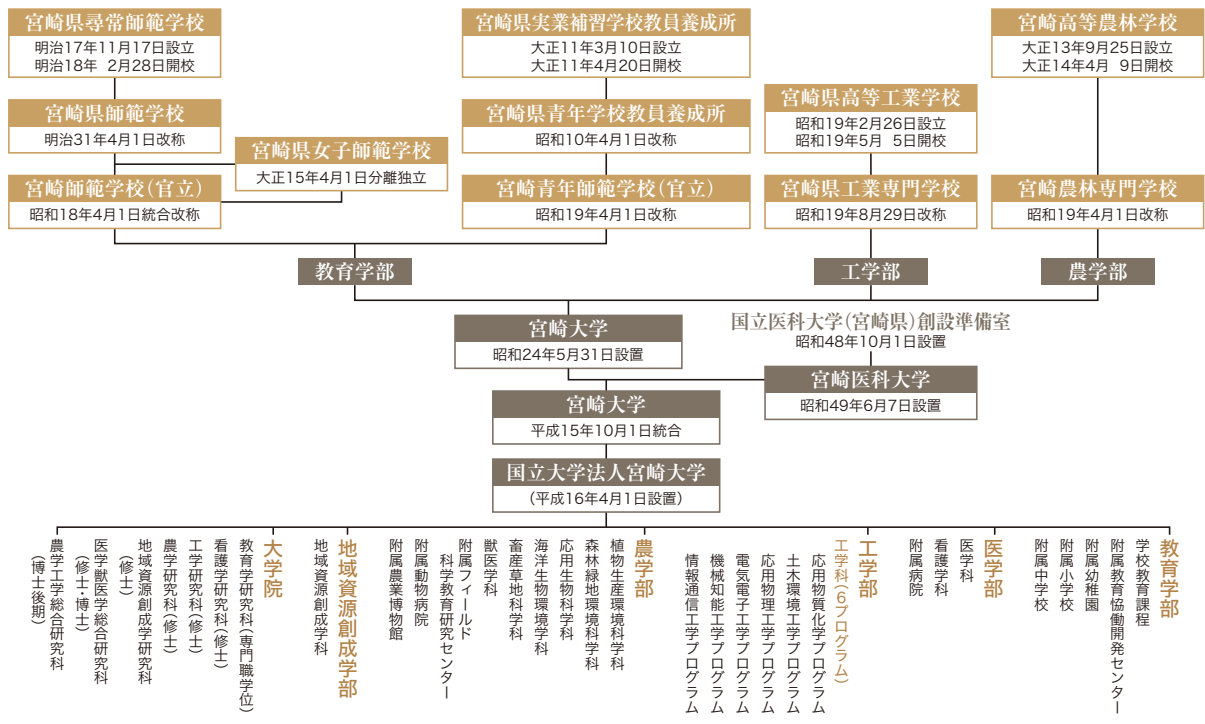

教育方針 (教育理念、ディプロマ・ポリシー、カリキュラム・ポリシー、アドミッション・ポリシー)

■ 教育理念

宮崎大学は、「世界を視野に 地域から始めよう」のスローガンのもとに、人類の英知の結晶としての学術・文化に関する知的遺産の継承と発展、深奥なる学理の探究、地球環境の保全と学際的な生命科学の創造を目指し、変動する社会の多様な要請に応え得る人材を育成することを教育の理念として掲げています。本学では、これらの理念を具現化するために、以下の教育目標を掲げ充実した教育に取り組んでいます。

1. 人間性の教育 2. 社会性・国際性の教育 3. 専門性の教育

■ ディプロマ・ポリシー〔卒業(修了)認定・学位授与に関する方針〕

(学士課程)

宮崎大学では、以下の素養を身に付けるとともに、所定の期間在籍し、基準となる単位を修得した学生に、卒業を認定し、学位(学士号)を授与します。

1. 社会の一員としての意識を持ち、義務と権利を適正に行使し、社会の発展のために積極的に関与できる。
2. 自ら学修計画を立て、主体的に学ぶことができる。
3. 相手の伝えたいことを的確に理解し、有効な方法で自己を表現できる。
4. 課題を発見し、情報や知識を複眼的、論理的に分析し、その課題を解決できる。
5. 学士課程教育を通して、人類の文化、社会、自然、地域及び専攻する学問分野における知識を理解し、身に付けた技能(実践力)を活用できる。

■ カリキュラム・ポリシー〔教育課程の編成・実施の方針〕

(学士課程)

宮崎大学では、教育学部、医学部、工学部、農学部、地域資源創成学部を置き、ディプロマ・ポリシー(卒業認定・学位授与の方針)に掲げる資質・能力を備えた人材を養成するため、以下の方針に基づいて教育課程を編成・実施します。

【教育課程の編成】

1. 学生の修得すべき学修成果を重視し、教養教育と専門教育の区分にとらわれず、体系的な学士教育課程を編成する。
2. 基本的な学習能力の獲得のため、すべての学生が履修する基礎教育カリキュラムとして、導入科目(大学教育入門セミナー、情報・データリテラシー、外国語コミュニケーション)、課題発見科目(専門教育入門セミナー、環境と生命、現代社会の課題)と学士力発展科目を設置する。
3. 専門的な方法論と知識を体系的に学ぶために、学科・課程専門科目を設置する。
4. 地域を志向した教育・研究・地域貢献を推進するため、学士課程に地域の理解と課題解決に取り組む科目を設置する。
5. 専攻分野を超えて学際的な視点を養う科目を設置する。
6. 獲得した知識や技能を統合し、課題の解決と新たな価値の創造につなげていく能力や態度を育成するために、卒業研究等の科目を設置する。

【教育内容・方法】

1. 各授業科目について、到達目標、授業計画、成績評価基準・方法、事前・事後の学習の指示、ディプロマ・ポリシーとの関連を明記し、周知する。
2. 基礎教育カリキュラムの導入科目、課題発見科目において、アクティブ・ラーニングを取り入れた教育方法を実施し、初年次から学生が自ら学修計画を立て主体的な学びを実践できるようにする。
3. 専門教育において、知識・理論と実践を融合し、主体的に考える力を養うために、講義、演習、実験、実習、実技などの授業形態に加えて、多様な教育方法を取り入れて指導を行う。
4. 学士課程教育において、地域の理解を深める題材を取り入れ、地域の課題解決を実践できるようにする。

■ アドミッション・ポリシー〔入学者受入・選抜の方針〕

(学士課程)

宮崎大学では、ディプロマ・ポリシー(卒業認定・学位授与の方針)及びカリキュラム・ポリシー(教育課程の編成・実施の方針)に掲げた、社会の発展に積極的に貢献する人材の育成を目指しています。そのため、以下の「求める学生像」に示す、知識・技能、思考力、及び意欲を持った人を国内外から積極的に受け入れます。

【求める学生像】

1. 本学の教育理念に共感し、入学後の学修に充分対応できる基礎的な知識・技能を有する人
2. 身に付けた知識・技能を応用して問題を解決する上で必要となる思考力を有する人
3. 身に付けた知識・技能及び思考力を地域社会や国際社会において自ら積極的に活用し、その発展に貢献する意欲を持った人

【入学者選抜の基本方針】

1. 求める学生像に沿って、多様な入学者選抜方法により多面的・総合的に選抜する。
2. 客観的で透明性のある方法によって、公平に選抜する。

CONTENTS

03	イベントスケジュール
05	部・サークル活動
06	学生支援施設
07	経済支援
08	キャリア支援
09	就職データ
10	宮崎大学の教育
11	教育学部 学校教育課程 小中一貫教育コース 小学校主免専攻 中学校主免専攻 教職実践基礎コース 発達支援教育コース 子ども理解専攻 特別支援教育専攻
23	医学部 医学科 看護学科
29	工学部 工学科 応用物質化学プログラム 土木環境工学プログラム 応用物理工学プログラム 電気電子工学プログラム 機械知能工学プログラム 情報通信工学プログラム
43	農学部 植物生産環境科学科 森林緑地環境科学科 応用生物科学科 海洋生物環境科学科 畜産草科学科 獣医科学科
57	地域資源創成学部 地域資源創成科学科
61	大学院
63	OB・OGメッセージ
65	キャンパスマップ

イベントスケジュール

宮崎大学では、年間を通して学生同士がふれあえる行事が充実しています。

大学生のスケジュール



入学式



新歓祭



音楽祭

- 前学期開始
- 入学式
- 新入生・在学生オリエンテーション
- サークル紹介
- 定期健康診断
- 新歓祭

- 前学期末試験
- 教員採用試験(9月まで)
- 宮崎・学生ビジネスコンテスト(10月まで)

- 夏季休業



- オープンキャンパス
- 音楽祭

- 入学者選抜要項 公表(上旬)
- 総合型選抜学生募集要項 公表(上旬)
- グローバル人材育成入試学生募集要項 公表(上旬)

- 大学入学共通テストを課さない学校推薦型選抜学生募集要項 公表(中旬)
- 大学入学共通テストを課す学校推薦型選抜学生募集要項 公表(中旬)
- 医学部医学科地域枠学校推薦型選抜学生募集要項 公表(中旬)
- 帰国生徒選抜学生募集要項 公表(中旬)
- 社会人選抜学生募集要項 公表(中旬)
- 私費外国人留学生入試募集要項 公表(中旬)

入学者選抜要項および学生募集要項について

学生募集要項は本学ホームページから電子ファイル(PDF形式)をダウンロードして入手又は参照してください。(印刷した冊子はありません。ただし、医学部医学科(地域枠学校推薦型選抜)学生募集要項及び畜産別科学生募集要項を除く。)また、公表時期は予定であり、変更になる場合がありますので、本学ホームページで確認してください。

高校生向けスケジュール

パソコン・スマホ・ケータイから資料請求

資料名	資料請求番号	料金(送料含)
大学案内	567990	215円
入学者選抜要項	587990	250円
入学者選抜要項・大学案内	568000	250円



<https://telemail.jp>

※ 発送開始日以前に請求された資料は予約受付となり、発送開始日に一斉に発送します。

資料は発送日の3~5日(地域と郵便事情によっては1週間程度)後に届きます。

※ 料金は、お届けする資料に同封の支払い方法をご確認の上、資料到着後2週間以内に表示料金をお支払いください。

お支払い方法

コンビニ支払い、スマホアプリの請求書支払い(LINE Pay、au PAY)、携帯キャリア払い、Pay Pay、クレジットカード払い



テレメールカスタマーセンター

050-8601-0102 (受付時間 9:30~18:00)

※テレメールカスタマーセンターは、株式会社フロンページが管理運営しています。

Myaoh.TVの紹介

チャンネル登録は
こちらから!



宮崎大学のYouTube公式チャンネル「Myaoh.TV」です。宮崎大学のニュース、イベント情報、各学部の取り組み、学生生活の紹介、身近な健康情報など宮崎大学オリジナルの情報を多数配信しています。



宮崎・学生ビジネスプランコンテスト



イルミネーション点灯式

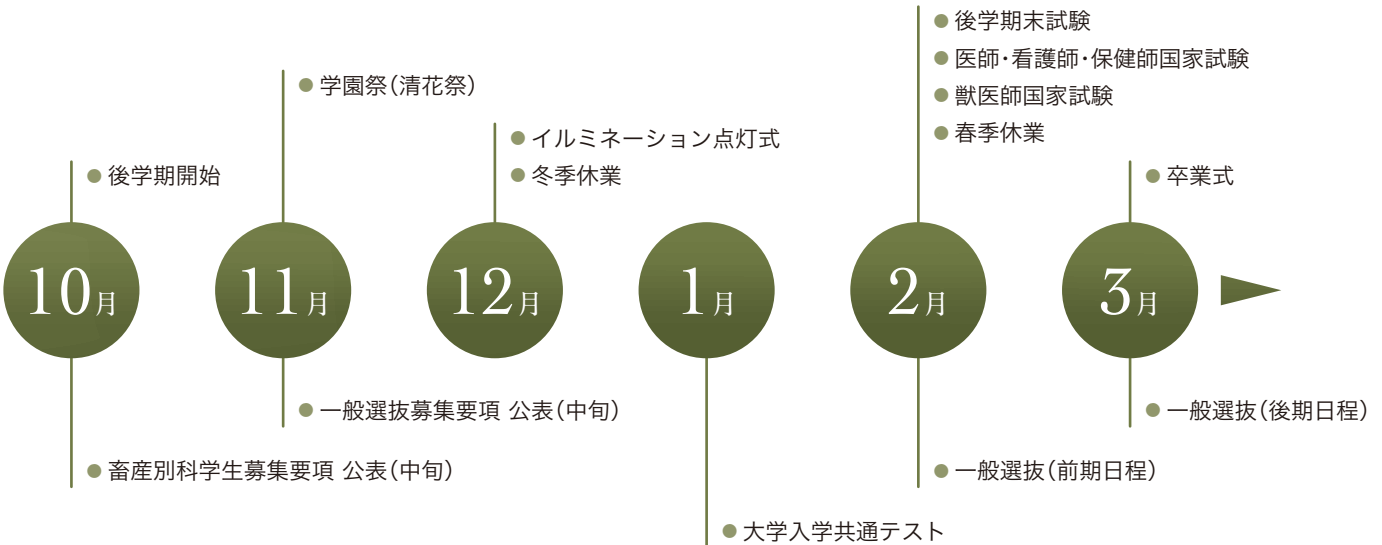

申込はコチラ!



宮崎大学公開講座



一般選抜



卒業式着物コレクション

配信中の
動画はコチラ!



イベントの紹介



オープンキャンパス

高校生に向けて各学部の紹介や入試説明、模擬講義や模擬実験などを行っています。

学内の施設見学や個人相談も行っておりますので、行きたい学部が決まっていなくてもお気軽にご参加ください。



清花祭

清武キャンパス・木花キャンパス同時開催の学園祭。学生による模擬店や音楽祭など楽しいイベントが目白押し。一般の方も出入り自由となっています。

部・サークル活動

キャンパスライフを充実させる部・サークル活動。スポーツや音楽、ボランティアなどバラエティに富んだ部・サークルが揃っています。

アメリカンフットボール部 BACCHUS

主将 塩川 諄

工学部 情報システム工学科 4年
長崎県 長崎県立大村高校出身

宮崎大学アメリカンフットボール部BACCHUSは、プレーヤー9人、マネージャー5人、トレーナー1人の計15人の週4で活動しています。

アメフトは、楕円形のボールを使って陣地を取り合うスポーツです。様々なポジションがあるので、アメフト未経験者や運動が苦手な人でも必ず活躍でき、部員もほぼ全員が大学から始めた初心者です。

また、休日は部員同士で遊びに行ったりBBQをしたりと、プライベートで仲が良いのも特徴です。新入生に向けた楽しい歓迎イベントもたくさん計画しています！新入部員大募集中です！ラグビー場でお待ちしています！



弾き語りサークル

部長 宇都宮 幸大

工学部 情報通信工学プログラム 3年
宮崎県 宮崎県立延岡高校出身

弾き語りサークルでは、大学内の合宿研修施設や木花公民館で週に1回程度、楽しく活動しています。大学でギターを始めた人が多いですが、経験者もいます。ギターに興味がある方はどなたでも大歓迎です！楽器が弾けるようになったら、きっと一生楽しむことができると思いますよ！一緒に弾いて歌ったり教え合ったりすることによって、練習のモチベーションが上がります。音楽を通じて新しい友達を作ることできます。大学で何か新しいことを始めてみたいと思っている方は、ぜひ一緒にアコースティックギターを弾けるようになりましょう！



CLUB & CIRCLE

部活体育系【33団体】

陸上競技部、硬式野球部、サッカー部、ラグビー部、気球部、ソフトテニス部、バドミントン部、男子ハンドボール部、男子バスケットボール部、女子バスケットボール部、男子バレーボール部、女子バレーボール部、卓球部、座波流武術空手部、剣道部、柔道部、弓道部、水泳部、馬術部、アメリカンフットボール部、ワンダーフォーゲル部、ウィンドサーフィン部、サーフィン部、自動車部、少林拳法部、自転車部、合気道部、スポーツチャンバラ部、硬式庭球部、ソフトボール部、CREW(ダンス)、Daisy Girls(チアダンス)、女子ハンドボール部

部活文化系【17団体】

吹奏楽部、管弦楽団、クラシックギタークラブ、モダンJazz研究部、写真部、茶道部、生物研究部、天文学研究部、無線部、アカペラ部B・O・I、漫画研究部、コンピュータクラブ、軽音部あきかん、びいだま(ボランティア)、アースウォーカーズ(ボランティア)、野外生物生態調査研究部、子どものためのプログラム研究会(PFC)

サークル(同好会) 体育系【13団体】

宮大学生消防隊、TO-DO(球技)、フェニックス(サッカー)、自動二輪部、BALLS(サッカー)、Sunny Side Up(アルティメット)、セント・ジェームス(硬式テニス)、インテグラル(軟式野球)、すまっしゅ(バドミントン)、ダイビングサークルLa Mer、ボルダリングサークル、GOLUCS、スクールアイドル同好会

サークル(同好会) 文化系【20団体】

美術部、wila(野生動物調査)、短歌会、演劇部、TCG同好会、宮大学生献血推進クラブ、FFM(作物生産)、弾き語り、ポケモンサークル、TRPG&ボードゲームサークル、美味倶楽部(料理)、dot cube(プログラミング)、みやちく(竹細工など)、リトル・ティーチャーズ(児童学習支援)、礼法・きものサークル、すずらん、もちすた、地域デザインサークル、procom、スプラトゥーン

学生支援施設

大学内にはキャンパスライフを支える様々な施設があります。学生一人ひとりが充実した毎日を過ごせるようサポートします。

学生支援施設紹介

学 生 寮			
寄宿舍名	男子寄宿舍	女子寄宿舍	国際交流宿舎
収容定員	100人	100人	165人
入居資格	学部男子学生	学部女子学生	学部学生、大学院生(男・女)
寄宿料	月額 7,000円		月額 4,700円
居室定員	1人(個室)		
居室面積	9㎡	9㎡	11㎡
共用施設	補食室(自炊可能)、浴室、洗濯室、トイレ(国際交流宿舎は居室に設置)		
諸経費	光熱水費等 月額 8,000円程度		
所在地	〒889-2155 宮崎市学園木花台西1丁目1番地		

※在学中に寄宿料の改定が行われた場合は、改定時から新寄宿料が適用されます。
※入居許可期間は1年間です(4年間を保証するものではありません)。

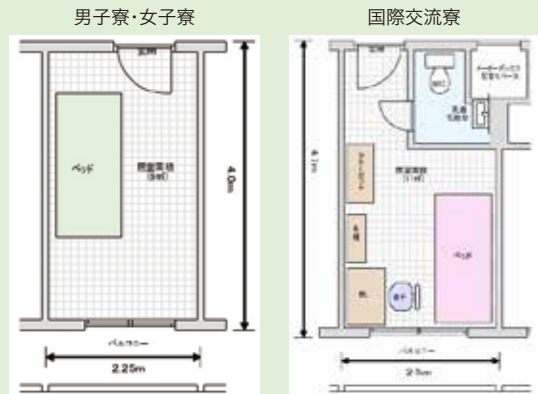

大学周辺アパート紹介

地 域	大学からの距離	平均の賃料	賃料の幅
学園木花台	木花キャンパスから1km圏内	36,000円	30,000~58,000円
清 武	清武キャンパスから2km圏内	32,000円	17,000~58,000円
木花・熊野	木花・清武キャンパスから2~3km圏内	30,000円	20,000~35,000円

地域別居住費

全 国	51,100円	宮 崎 大 学	36,000円
-----	---------	---------	---------

(全国大学生協連2022年度調べ)

生活支援施設紹介

安全衛生保健センター

学生の健康管理をサポートするため木花キャンパスに安全衛生保健センター、清武キャンパスに清武分室が設置されています。医師、心理士、保健師、看護師を、分室には保健師を配置し、急病やけがの応急処置及び心身の健康に関する相談に応じています。

- 利用時間: 平日9時~17時



障がい学生支援室

障がい学生支援室は、障がいや疾病により大学生活を送る上で制限を受ける学生本人からの申し出により、学内外の関係部局等と連携を図りながら、円滑な修学が可能となるよう支援します。まずはお気軽にご相談ください。

場所	時間
安全衛生保健センター1階	月~金(休日は除く) 09:00~17:00
電話	メール
0985-58-7668	s-support@of.miyazaki-u.ac.jp



学習支援施設紹介

附属図書館



学習・教育・研究支援組織として、学生のみなさまの大学での学びをサポートします。木花キャンパスにある本館と清武キャンパスにある医学分館には約50万冊の学術書等を備え、さらに、電子資料の充実も進めています。両館とも、令和に入って改修をすませたばかりの綺麗な図書館です。静謐な環境の中の集中した学習はもとより、グループで対話・討論しながら学びを深めることができる空間も用意しています。みなさまの利用をお待ちしています。

pick up!



図書館に併設されているカフェでは、販売されているコーヒー等を飲みながらの学習や、談話が可能です。軽食をとることもできます。くつろぎながら勉強したい学生さんに人気です。



受験費用

50,000円～100,000円 ※入学検定料 17,000円、大学入学共通テスト受験料、旅費等の諸経費を含んだ目安費用。

合格後～入学までの準備費用

・各学部の諸経費(講演会、同窓会等)	50,000円～100,000円
・アパート経費	200,000円
・家具、パソコン、電化製品等購入費用	400,000円
・その他(引越、教科書、初回仕送り等)	150,000円
※個人差があります。	

初年度修学費用

・入学金	282,000円
・授業料	267,900円(前期) 267,900円(後期)
★前期の口座振替日は初年度は5月下旬頃、 次年度以降は4月下旬頃	

■ 高等教育の修学支援新制度

対象:住民税非課税世帯・準ずる世帯の学生(留学生や大学院生は対象外)
 支援内容:入学金・授業料の免除/減額+日本学生支援機構 給付奨学金の支給
 支援額:※世帯収入に応じた3段階の基準で支援額が決定

区分	日本学生支援機構給付奨学金(月額)		授業料免除額 (半期)	年間支援額(給付奨学金+授業料免除)		入学金免除額 (新入生のみ)
	自宅通学	自宅外通学		自宅通学	自宅外通学	
第Ⅰ区分	29,200円 (33,300円)	66,700円	全額免除 267,900円	886,200円 (935,400円)	1,336,200円	全額免除 282,000円
第Ⅱ区分	19,500円 (22,200円)	44,500円	2/3免除 178,600円	591,200円 (623,600円)	891,200円	2/3免除 188,000円
第Ⅲ区分	9,800円 (11,100円)	22,300円	1/3免除 89,300円	296,200円 (311,800円)	446,200円	1/3免除 94,000円

※生活保護を受けている生計維持者と同居している人、児童養護施設等から通学する人は()内の金額
 ※高等教育の修学支援新制度と日本学生支援機構の第1種奨学金を併給する場合、第1種奨学金の月額が減額調整されます。

申込み時期:高校3年生の夏頃(予約採用)又は大学進学後の4月(在学採用)
 支援期間:入学年の4月～最短修業年限(初回奨学金振込日は予約採用が5月、在学採用が7月)

■ 日本学生支援機構奨学金

対象:人物・学業ともに優れ、経済的理由により修学が困難であると認められる者
 支援額等:

種類	月額	給付・貸与始期 (初回奨学金振込月)	給付・貸与期間
第一種奨学金 (無利子貸与)	自宅通学:2万円、3万円、4万5千円から選択 自宅外通学:2万円、3万円、4万円、5万1千円から選択 ※高等教育の修学支援新制度と併給する場合、第1種奨学金の月額が減額されます (自宅:第Ⅰ区分及び第Ⅱ区分:0円、第Ⅲ区分20,300円) (自宅外:第Ⅰ区分及び第Ⅱ区分:0円、第Ⅲ区分13,800円)	(予約採用)5月 (在学採用)7月	4月分～ 最短修業年限 ※第二種奨学金の(在学採用)については、4～9月の間で希望する月分～最短修業年限
第二種奨学金 (有利子貸与)	2万円～12万円(1万円刻み)から選択	(予約採用)5月 (在学採用)7月以降	
給付奨学金	上記「高等教育の修学支援新制度」を参照		

大学独自の給付型奨学金「夢と希望の道標」

種類	条件	対象学年	金額
成績優秀者奨学金	勉強意欲及び修学環境の向上並びに優秀な人材を輩出するため、学業成績が極めて優秀な学生に対して給付されます。2022年度は日本人学部生54名、私費留学生5名、合計59名の学生に奨学金を支給しました。	学部2年～6年	10万円/1人
TOEIC試験成績優秀者奨学金	給付対象となる者は、本学に在籍する日本人学生又は日本人大学院生のうち、在学中のTOEIC試験又はTOEFL試験の成績が優秀である者が対象であり、年4回に分けて給付しています。2022年度は70名の学生に対して奨学金を支給しました。	全学年	5千円～5万円/ 試験成績による
海外研修奨学金	本学が行う海外研修プログラムに経済的理由により参加が困難な学生に対して給付されます。奨学金の支給額は実施地域に応じて変わります。	全学年	6万円～ 10万円/1人

平成27年度から設けられた本学独自の奨学金制度です。
 ●成績優秀者奨学金(2年～6年生のうち、前学年次の成績が極めて優秀な者):10万円
 ●TOEIC・TOEFL成績優秀者奨学金:TOEICやTOEFL試験の成績が優秀な者:5千円～5万円

その他の奨学金

■ 地方・民間団体の奨学金

上記以外にも、地方公共団体および民間育英事業団体等の奨学金(給付又は貸与)があります。

キャリア支援

<https://www.miyazaki-u.ac.jp/manabi-jim/job-info/>



学生のキャリア自律を図るため、就職活動の時期だけでなく、在学中から自分の将来を見据えて、大学生活を有意義に過ごすことができるよう、全学生へのキャリア形成支援の取組を実施しています。

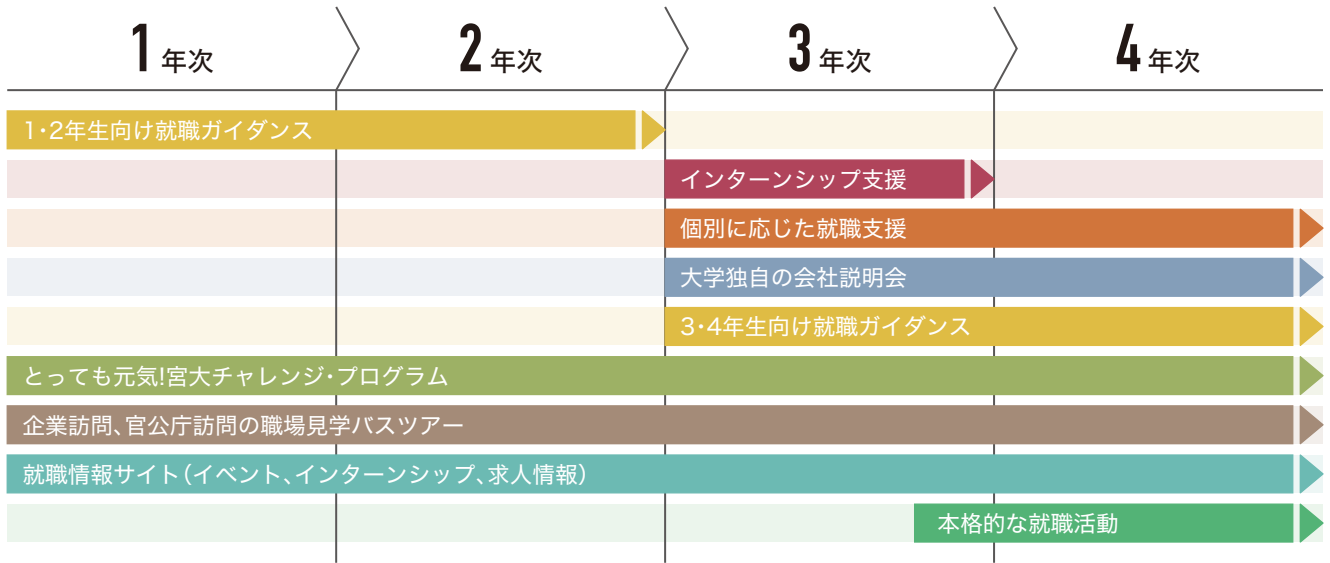

①キャリア支援

インターンシップ支援



インターンシップ合同説明会

キャリア支援及び就職に対するミスマッチを防ぐことを目的として、インターンシップの支援を行っており、複数の企業・官公庁によるインターンシップ合同説明会を実施しています。また、本学の学務情報システムで、各企業・官公庁から届いたインターンシップの案内を検索することができます。

とって元気!宮大チャレンジ・プログラム

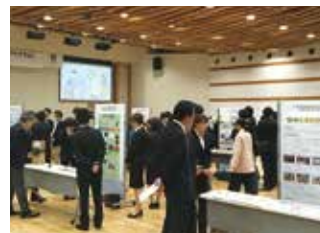

とって元気!
宮大チャレンジ・プログラム成果発表会

本学独自のキャリア支援として「とって元気!宮大チャレンジ・プログラム」を行っています。本プログラムは、将来、社会でリーダーとしての活躍を期待される宮大生の企画、運営そして実施する能力を高めるとともに、学生ならではの自発的かつ積極的な活動を通して、宮崎大学から発信した活性化の波を広くつなげていくことを目的としています。

②就職支援

就職ガイダンス



就職ガイダンス

就職活動に役立つ面接対策やエントリーシートの書き方、自己分析、職務適性テスト、業界研究等のセミナー・ガイダンスを時期に応じて開催しています。学生の皆さんが参加することで、その時期に応じた対応を学び、就職活動を進められるようにしています。

個別に応じた就職支援



個別に応じた就職相談

豊富な経験と専門的な知識を持ったキャリアアドバイザー、ジョブサポーターによる相談体制を設けており、一人ひとりの個性や希望に沿った就職先が見つかるようきめ細かい支援を行っています。また、集団面接やグループディスカッションなど、実践的な実技指導も充実しています。

大学独自の会社説明会



宮崎大学合同会社説明会

企業と連携して学内で、合同会社説明会を開催しています。例年多くの企業の参加があり、学生が直接企業の人事担当者から、話を聴くことができます。この他に、単独会社説明会も随時開催し、より詳しく会社の情報を知ることができます。また、公務員就職希望者のために、公務員説明会も実施しています。

企業訪問、官公庁訪問の職場見学バスツアー



職場見学バスツアー

働く方々の生の声を聞き、学生生活において普段味わうことができない企業の雰囲気や地域・地元企業の魅力に触れ、幅広い業種研究の参考などに役立ててもらうことを目的として、例年夏季休業期間に県内の企業及び官公庁の職場見学バスツアーを行っています。

就職データ

2023年5月1日現在

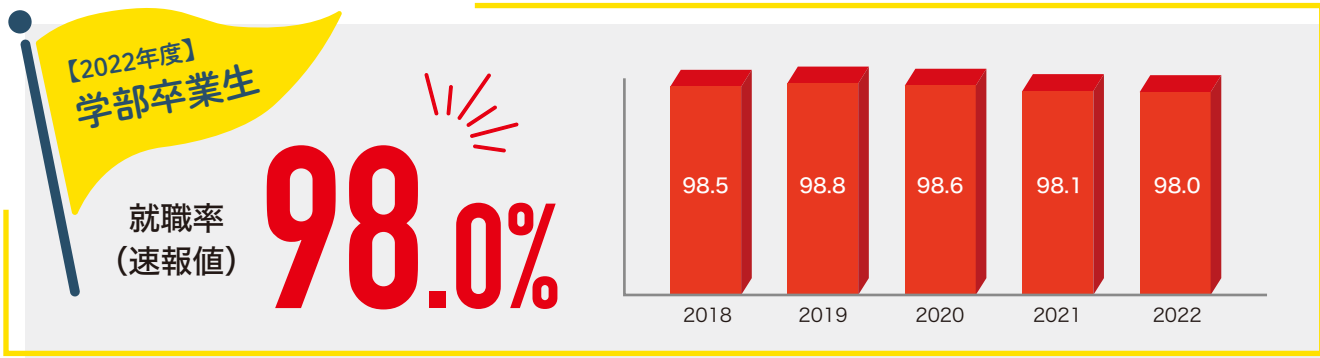

学部別就職率 (%)

	2018	2019	2020	2021	2022
教育学部	97.4	100	99	98.1	100
医学部	100	100	100	100	100
工学部	100	98.2	98.9	98.4	98.1
農学部	97.8	97.8	98	96.5	95.5
地域資源創成学部		100	96.6	97.7	97.5

※地域資源創成学部は、2019年度より卒業生を輩出しています。

地域別就職先 (%)

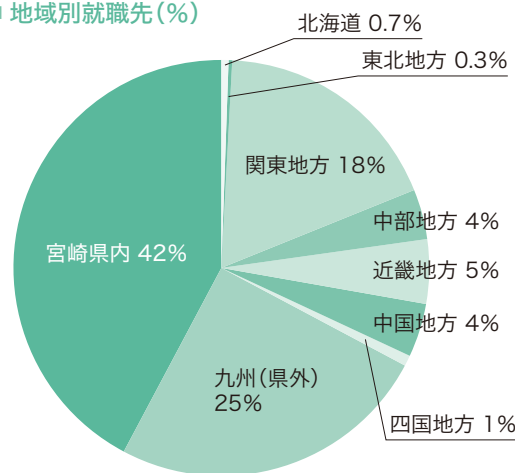

学部別主な就職先企業・団体 (2022年度卒業生実績)

	県外企業・団体	県内企業・団体	公務員	教員
教育学部	損害保険ジャパン、マーキュリー、アスリートリンク、協同エンジニアリング、LITALICO、メディカル・ケア・サービス	MANGO、カンエイ、コペル、キャン、プラスディー、宮崎大学、コア・クリエイトシステム、デイサービス Good Jobs	大村市役所、日向市役所、宮崎市役所	宮崎県小学校・中学校・高等学校、九州内の小中学校教諭、東京都立青梅総合高校、福岡市立原西小学校
医学部	信州大学医学部附属病院、総合病院国保旭中央病院、自治医科大学附属病院、国立病院機構九州医療センター	宮崎大学医学部附属病院、県内各病院	国家公務員共済組合連合会熊本中央病院	
工学部	東京海上日動システムズ、TOTO、東京エレクトロン、BCC、東芝、富士通、パナソニック、三菱自動車工業、スズキ、ドコモ、京セラ	宮崎銀行、富士フィルムフコケミカル、宮崎県ソフトウェアセンター、フェニックスコンサルタント、MJC、興電社、ニチワ	宮崎県庁、宮崎市役所、外務省、国土交通省、宮崎県警察、鹿児島市役所、大分市役所、長崎市役所、千葉県庁、小林市役所	宮崎日南高等学校、宮崎県立高等学校教員(機械科目担当)、日向高校
農学部	山崎製パン、デリカフーズ、伊藤ハムウエスト、日本ハム惣菜、全国酪農協同組合連合会、日研トータルソーシング、動物病院、ロフト	宮崎県畜産協会、宮崎大学農学部附属科学教育研究センター、MJC、サンホーム、コア・クリエイトシステム、JA日向、宮崎銀行	農林水産省、厚生労働省、宮崎県庁、福岡県庁、宮崎市役所、植物防疫所、熊本県庁、大分県庁、屋久島町役場、延岡市役所	日南学園高等学校、日向高校、福岡県立水産高校、福岡県田川市公立高校、佐賀県立高志館高等学校、朋優学院高等学校
地域資源創成学部	西日本シティ銀行、積水ハウス、イオンモール、大和ハウス、福岡放送、グリーンランドリゾート、マイナビワークス、鹿児島銀行	生活協同組合コープみやざき、山形屋、宮崎放送、宮崎銀行、メモリード宮崎、MANGO、霧島ホールディングス、宮崎エブソン	宮崎県庁、宮崎市役所、綾町役場、新富町役場、大分県庁、都城市役所、名古屋市役所、西都市役所、高鍋町役場、伊佐市役所	

順不同、敬称略

宮崎大学の教育 —宮崎に学び 未来を切り拓く—

宮崎大学はグローバルデザイナーを育成

宮崎大学が掲げる教育のスローガンが「宮崎に学び、未来を切り拓く人材(グローバルデザイナー)の養成」です。宮崎を学びのフィールドとしてさまざまな経験を通じて世界の変化を学び、豊かで活力ある社会の創造に向けてチャレンジする行動力のある人、それがグローバルデザイナーです。

能動的学修(アクティブラーニング)へ転換

学生中心の双方向の授業を実施することによって、学生一人一人が自ら考え、答えのない課題に解を見いだしていく学修(アクティブラーニング)へ転換し、学士課程教育では多くの科目においてアクティブラーニングを実施します。

(注)学士課程教育とは…学部レベルの教育のことをいいます。学士という学位を与える課程(プログラム)を中心とした概念です。

地域活性化人材育成事業～SPARC～による教養教育(STEAM教育)

SPARCは“Supereminent Program for Activating Regional Collaboration”の頭文字を組み合わせた略称であり、地域社会と大学間の連携を通じて新しい価値を創造し、持続可能な地域づくりを牽引する「多様な未来共創人材」育成の教育プログラムです。

教養教育のラインナップ

【導入科目】

大学教育入門セミナー

大学で学ぶための心構え(学問の意義、学修の方法、キャリア形成など)及び基本的な知識・技能を育成します。

情報・データリテラシー

高度情報化社会に対応できる情報処理能力と倫理観を育成します。

英語(外国語コミュニケーションを含む)

「COM(コミュニケーション)」では語彙・文法を重視し、「ESP(特定目的の英語)」では専門教育において必要とされる英語運用能力を育成します。

専門接続系

専門教育及び資格取得において必要とされる知識・技能を育成します。

【未来共創科目】

構想・デザイン系

地域の課題について、オンデマンド型と対面型を組み合わせた授業で多面的に学び、地域の理解を踏まえた構想力を身につけることを目指します。

協働・創造系

課題解決型インターンシップ、アントレプレナーシップ等を通じて、地域社会の中で新しい価値を生み出すために必要な具体的な知識や実践力を身につけることを目指します。

【課題発見科目】

データサイエンス系

情報処理能力の育成とともに、STEAM教育プログラムの主にT、E、Mにあたるプログラミング、ものづくりの分野の着実な履修と学修の定着を図ります。

人文・社会・芸術系

STEAM教育プログラムのAにあたる人文学や社会科学の知見に触れ、学部混成クラスによりアクティブ・ラーニングを導入し、グループディスカッション等を通じて現代社会の課題について理解を深めることを目指します。

自然・生命・技術系

STEAM教育プログラムの主にSにあたる自然・生命・技術系の知見に触れ、学部混成クラスによるアクティブ・ラーニングを導入し、グループディスカッション等を通じてSDGsについて理解を深めることを目指します。

外国語系

専門教育において必要とされる高度な英語運用能力を育成するとともに、英語以外の言語の習得と、言語に関わる文化について理解を深めることを目指します。

健康・スポーツ系

スポーツという文化についての理解を深め、健康の保持と増進や、生涯スポーツの基盤づくりを目指します。

*STEAM教育プログラムのSTEAMはScience, Technology, Engineering, Art (Liberal Arts), Mathematicsの頭文字です。課題発見科目の各系を横断的に学ぶことによって、文理融合型の教養教育を実現します。

数理・データサイエンス・AI教育の充実

本学では、2019年度～2021年度において、大学の数理・データサイエンス教育の全国展開における協力校として取り組みを進め、Society5.0で求められる数理的思考力を身に付けた人材の育成を図るため、情報・データリテラシーや学士力発展科目などに動画コンテンツ教材や演習を導入し、文・理を問わないリテラシーレベルでの数理・データサイエンス・AI教育を充実させる教育プログラムを全学的に進めています。

そして、2022年8月には文部科学省の「数理・データサイエンス・AI教育プログラム」認定制度(MDASH)におけるリテラシーレベルの認定とリテラシープラスの選定を受け、特色ある優れたデータサイエンス・AI教育プログラムを提供しています。



地域活性化人材育成事業 ～SPARC～計画

〈令和6年度 新・基礎教育(教養教育)【STEAM教育】スタート〉

新しい価値を創造し持続可能な地域づくりを牽引する「多様な未来共創人材」の育成プログラム

宮崎大学、南九州大学、宮崎国際大学、宮崎学園短期大学の4大学と自治体及び産業界等の地域社会と連携することで、農林水産業、フードビジネス、DX・AIビジネス、地域医療、地域獣医療、地域教育等、多様な分野において持続可能な地域を支える「未来共創人材」を育成することを目的としています。